

# はばたき

2015 春号 第37号[通巻第148号]  
平成27年4月発行[季刊]

編集・発行 / 佐世保中央病院 佐世保市大和町15番地(広報委員会)  
TEL 0956-33-7151 FAX 0956-33-8557 E-mail sch@hakujujikai.or.jp  
社会医療法人財団 白十字会ホームページ <http://www.hakujujikai.or.jp>

表紙:入社式

- ① 入社式
- ② 新救急外来紹介
- ③④ 新任Dr.の紹介
- ⑤⑥ 最新医療機器紹介
- ⑦ 職種別資格紹介
- ⑧ 部署紹介
- ⑨ 患者さんからのご意見箱
- ⑩ 限度額適用認定証についてのご案内
- ⑪ 外来診療担当表





# 平成27年度入社式を行いました。

平成27年4月1日(水)に、社会医療法人財団白十字会の入社式を執り行いました。

149名が白十字会の一員となりました。このうち50名が佐世保中央病院に勤務します。



## 新人職員自己紹介 ~各部から代表して1人ずつご紹介します~

- ①この職業を志したきっかけを教えてください。 ②趣味または特技を教えてください。
- ③座右の銘(好きな言葉)と自己PRをお願いします。 ④社会人一年目としての目標と将来の目標をお願いします。

### 看護部 まつなが 松永 みすず 美鈴

①私が看護師になりたいと思ったのは祖父が入院したことがきっかけです。その時に祖父を手厚く看護している姿や私たち家族に優しく話しかけて下さる姿をみて、人の負担を和らげる看護師という職業に魅力を感じました。  
②ショッピングや散歩です。③完全燃焼 ④1年目目標:業務を知り理解して行動することです。将来目標:資格を取得してスキルアップしていきたいと思ひます。

### 薬剤部 いそもと 磯本 りかこ 理花子

①叔母ががんで亡くなったことをきっかけに、がん治療を含め、薬に興味を持ったため。②旅行、映画鑑賞、犬の散歩  
③好きな言葉:「努力の上に花が咲く」自己PR:笑顔を忘れずに我慢強いところ。④1年目目標:一つ一つの仕事に薬剤師として自信が持てるようになること。将来目標:患者さんに信頼される薬剤師になること。

### 臨床検査技術部 やまだ 山田 みく 美紅

①高校時代、生物学を学ぶことが好きだった私に、担任の先生が紹介して下さいましたことがきっかけです。②趣味はカラオケに行くことです。特技はバドミントンです。③好きな言葉:金子みすゞさんの「みんなちがってみんないい」です。自己PR:人の意見を素直に受け止めることのできる人間だと思っています。④1年目目標:日常の業務をそつなくこなせるようになります。将来目標:医療の発展に伴い、日々向上心を持って学び続けます。

### 臨床工学部 かわなか 川中 あつみ 温美

①機械と医療の世界に興味があり、人の役に立てる仕事に就きたいと思ったから。②お菓子作り、バレーボール  
③好きな言葉:努力は嘘をつかない 自己PR:向上心を持ち目標に向かって努力します。④1年目目標:一つ一つの仕事に一生懸命に取り組み、早く仕事を覚える。将来目標:患者さんやスタッフの方々に信頼される技士になる

### リハビリテーション部 やました 山下 りょうた 諒太

①学生時代に部活動をしており、怪我をした際にお世話になった理学療法士の方に憧れを抱き、自分も人の役に立つ仕事をしたと考えたため。②スポーツ全般。特にサッカー。③好きな言葉は:努力 自己PR:自分から積極的に話しかけ、コミュニケーションを取ることができます。④1年目目標:早く仕事に慣れ、多くのことを学んでいきたいです。将来目標:専門職をみつけ、その分野で多くの患者さんと関わっていきたくたいです。

### 放射線技術部 ながもと 長元 ゆきたか 志高

①高校生のときに診療放射線技師という職業を知りました。最初は「格好いい仕事だな」と思っていました。業務を知っていくうちに憧れへと変わりました。②魚釣りが好きです。海釣りから、池、川釣りまで何でもやります  
③好きな言葉:七転び八起きです。自己PR:辛いことがあっても何度でも立ち上がるプラス思考で頑張ります。④1年目目標:与えられた仕事をきっちりこなし、知識を身につけることです。将来目標:多くの人に信頼されるような知識と技術を身につけたいです。

### 医療事務課 まつなが 松永 ゆきの 由紀乃

①家族の入院を機に病院の仕事に興味を持ち、また、高校で取得した資格を活かしたいと思ったからです。②趣味:読書 特技:電卓 ③好きな言葉:笑う門には福来る。自己PR何事にも責任を持って取り組みます。④1年目目標:先輩からご指導いただきながら一つずつ仕事を覚えて行きたいと思ひます。将来目標:人の役に立てる社会人を目指します。



## 救急外来紹介

# 外来・救急外来看護課

救急外来の改築工事が終了し、平成26年11月28日、新たな救急外来がスタートしました。

救急処置室4床・観察室3床・診察室3室(1室感染症対応型)・説明室や家族待機室などを備えています。

救急搬送数は東北医療圏で2番目に多く、年間2000件を超えています。救急車のスムーズな受け入れや、二次救急病院・脳卒中ホットラインの認定施設としての役割を担うため、ハード面の充実を図りました。

当院の救急体制として、夜間・休日は内科領域・外科領域を各科の医師が担っています。また、すべての職種が一人の患者さんに関わり、チーム医療が提供できるように日々奮闘中です。救急外来の管轄が手術室から外来に移り、救急外来を受診した患者さんに対する救命処置は勿論、患者家族の精神的ケアから外来指導まで、幅の広い看護ケアの提供が行えるようになりました。

さらに昨年、日本看護協会救急看護認定看護師が配属されており、救急に関わるスタッフへの指導や教育を行い、救急医療・看護の質向上などの役割をもって活動しています。白十字の基本理念である「患者さんが1日も早く社会に復帰されること」を主軸におき、今後も救急医療・看護の提供を行っていきます。

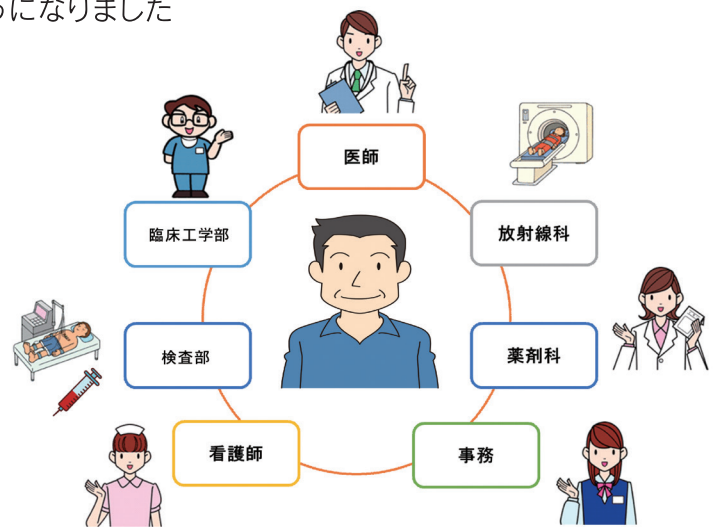

## 救急外来室紹介



救急処置室



外観



観察室



診察室

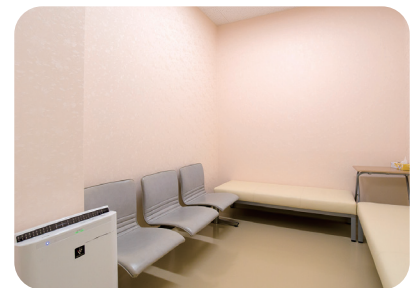

待合室



# 新任Dr.の紹介

①診療科 ②出身大学 ③卒業年 ④出身医局 ⑤認定医、専門医などの種類(学会名)

Ⓐ医師を志したきっかけを教えてください。また、この科を選んだのはなぜですか？  
Ⓑ趣味、または特技を教えてください。  
Ⓒ自己PRをお願いします。  
Ⓓ最後に患者様へ何か一言お願い致します。  
Ⓔ地域医療機関の先生方に向けて、ひと言



えぐち かつみ  
江口 勝美 Dr.

- ① リウマチ膠原病科(常勤)
- ② 長崎大学 ③ 昭和45年卒
- ④ 第一内科
- ⑤ 日本内科学会認定内科医  
日本リウマチ学会リウマチ指導医  
日本リウマチ学会リウマチ専門医  
日本リウマチ財団リウマチ登録医

Ⓐ父親が病気で苦しんでいた為、医師を志しました。リウマチ、自己免疫疾患の原因・病態を解明し早期に診断・治療することを目指すため。  
Ⓑウォーキング、山登り、古代史(日本人のルーツを尋ねて)  
Ⓒ座右の銘は「歩みて天に達せずとも請い願わくは点を目指さん」です。  
Ⓓ医は仁ならざるの術、努めて仁をなさんと欲す(大江雲澤)診断や治療に最善を尽くします。しかし医療とは不確実性のものであり完璧を期することはできません。  
Ⓔリウマチ性疾患、自己免疫疾患(家族性地中海熱など周期性発熱疾患)の診断治療を行います。



うめき ひろし  
梅木 寛 Dr.

- ① 耳鼻咽喉科(常勤)
- ② 富山医科薬科大学 ③ 平成11年卒
- ④ 長崎大学
- ⑤ 耳鼻咽喉科専門医

Ⓐ父親が耳鼻咽喉科医であり、そのまま父の背中を追って医師、耳鼻咽喉科医を選びました。  
Ⓑスキューバダイビング、ゴルフ  
Ⓒ話しかけやすいとよく言われます。たぶん長所なのだろうと思っています。  
Ⓓ診察の際にわからない点や気になる点があれば、お気軽に聞いて下さい。  
Ⓔ専門は鼻疾患、嚥下障害になりますが、前勤務先(沖縄県立中部病院)では癌も含めて様々な耳鼻咽喉科疾患に関わっていました。この疾患は耳鼻科かな?と迷うような方も是非ご紹介お願いいたします。



おちあい ともこ  
落合 朋子 Dr.

- ① 循環器内科(常勤)
- ② 長崎大学 ③ 平成20年卒
- ④ 長崎大学循環器内科
- ⑤ 日本内科学会認定内科医

Ⓐ中学卒業後に腹膜炎で佐世保中央病院に入院した時の経験がきっかけです。研修医の時にやはり循環器内科の先生のかっこよさに魅力を感じました。  
Ⓑ料理、音楽ライブに出かけること。バドミントン  
Ⓒ非力な面も多々ありますが、明るさと協調性がとりのつもりです。  
Ⓓ患者さんの不安をなるべく取り除き、わかりやすい話し方をすること、話しやすい医師であることを心がけています。よろしくお願いたします。  
Ⓔ虚血性心疾患、心不全などの心疾患を中心に循環器領域の診療を行ってまいりました。地域医療に尽力してまいりますのでよろしくお願いいたします。

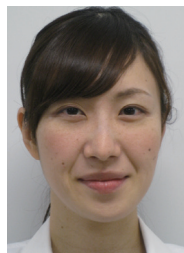

えのもと あいこ  
榎本 愛子 Dr.

- ① 糖尿病内科(常勤)
- ② 山口大学
- ③ 平成21年卒
- ④ 九州大学第3内科
- ⑤ 日本内科学会認定内科医  
日本糖尿病学会

Ⓐ子供の頃からの憧れの職業であった為。全身に合併症をひきおこす可能性があり、多方面からの治療アプローチを要す糖尿病の奥深さに興味を持ったため。  
Ⓑ旅行  
Ⓒ頑張ります!  
Ⓓ皆様の健康維持に少しでも貢献できるよう努めてまいります。  
Ⓔ継続治療が必要となる糖尿病について理解いただき、患者さん一人一人にあった治療が出来るよう取り組んでまいります。

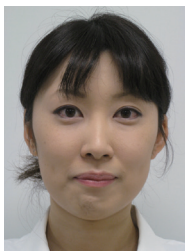

ながお なつみ  
永尾 奈津美 Dr.

- ① 健康増進センター(常勤)
- ② 佐賀大学 ③ 平成21年卒
- ④ 九州大学第一内科
- ⑤ 日本内科学会認定内科医  
日本医師会認定産業医・日本リウマチ学会  
日本結核病学会・日本人間ドック学会

Ⓐ人の役に立てる仕事だと思ったから。  
Ⓑジャズダンス  
Ⓒ分かりやすい説明を心がけたいと思います。  
Ⓓ病気の早期発見、早期治療に尽力できるよう頑張ります。  
Ⓔ医師7年目の永尾奈津美と申します。膠原病が専門ですが、昨年度は行政機関にて保健福祉事業に携わっておりました。今年度より、健康増進センターで勤務させていただきます。よろしくお願いいたします。



てつお ともゆき  
鋳尾 智幸 Dr.

- ① 外科(常勤)
- ② 長崎大学
- ③ 平成22年卒
- ④ 長崎大学病院第一外科

Ⓐ「ブラックジャック」というマンガを読んで憧れたのがきっかけです。  
Ⓑ読書  
Ⓒ精一杯頑張って行きたいと思いますのでよろしくお願いいたします。  
Ⓓ体調のことで気になることがありましたら何でもご相談下さい。これからよろしくお願いいたします。  
Ⓔ医師6年目、外科医として4年目です。まだ専門といえる分野はありませんが広くどんな疾患も診療させていただきたいと思っています。よろしくお願いいたします。



えのもと としゆき  
**榎本 年孝 Dr.**

- ① 脳神経外科(常勤)
- ② 福岡大学 ③ 平成22年卒
- ④ 福岡大学脳神経外科

①地域医療に励む祖父の姿を見て。

顕微鏡手術、内視鏡手術、血管内治療と様々な機器を使った治療に興味を持ったから。

- ②車の運転 ③何事にも興味を持ち、積極的に行動します。
- ④皆様のお役に立てる様、一生懸命頑張ります。⑤外傷、血管障害、腫瘍等、症例のご紹介、お願いいたします。



ふじはら ふみあき  
**藤原 史明 Dr.**

- ① 脳神経外科(常勤)
- ② 宮崎大学 ③ 平成23年卒
- ④ 福岡大学脳神経外科
- ⑤ 日本脳神経外科学会  
日本整形外科学会

①人の為に働きたいと思い、脱サラして

医師になりました。救急救命、特に脳卒中に興味があり、脳神経外科を選びました。②マラソン、自転車、釣り  
③明るく、楽しく、一生懸命頑張ります！ ④不安や疑問があれば、遠慮なく声をかけて下さい。⑤新米ですがよろしくお願いたします。



うちだ ふみたけ  
**内田 史武 Dr.**

- ① 外科(常勤)
- ② 高知大学 ③ 平成23年卒
- ④ 長崎大学腫瘍外科(第一外科)
- ⑤ がん緩和ケア研修終了

①人と関わることが好きだからです。

②卓球(17年ぐらいやっています)、素もぐり。 ③「人を笑顔にするのが好き」なところが唯一の長所と思っています。イベントならまかせて下さい。

- ④1人でも、1秒でもたくさんの「笑顔」の為に頑張ります！
- ⑤まだまだひよっこですが、皆様からたくさんのことを教わりながら精一杯頑張りたいと思います。手術に関しては、根治性と侵襲、整容性など臨機応変に考えて取り組めたらなと思っています。



つじ そうすけ  
**辻 創介 Dr.**

- ① 膠原病内科(常勤)
- ② 長崎大学 ③ 平成24年卒
- ④ 長崎大学第1内科

①友人で目指している人が多く、人に感謝される面でもやりがいがありそうだと

思ったからです。臨床と基礎研修が近い点と、科としての雰囲気がとても良かったからです。②美味しいものを食べる。特技とまでは言えませんが卓球をやっています。③未熟者ですが一生懸命頑張ります。④膠原病内科の辻と申します。担当させて頂く機会がありましたら、どうぞよろしくお願いたします。⑤膠原病が疑われる方がいらっしゃいましたら、ご紹介の程よろしくお願いたします。

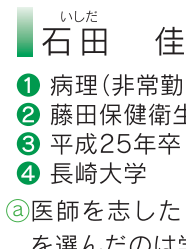

いしだ かおり  
**石田 佳央理 Dr.**

- ① 病理(非常勤)
- ② 藤田保健衛生大学
- ③ 平成25年卒
- ④ 長崎大学

①医師を志したきっかけは父親の影響です。病理診断科を選んだのは学生の時に会った先生の影響です。

- ②珈琲
- ③今年度から新米の病理医です。早く一人前になれるよう精一杯頑張ります。
- ④患者様に直接お会いする機会は少ないと思いますが皆様のお役に立てるよう頑張ります。
- ⑤よろしくお願いたします。

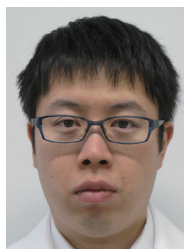

たじま かずあき  
**田島 和昌 Dr.**

- ① 研修医
- ② 長崎大学 ③ 平成26年卒

①父の影響、高校生時に祖父が亡くなったこと。人のために働けたら良いなと思ったこと。

- ②野球観戦
- ③落ち着いているように見えると言われる。
- ④未熟ですが一生懸命頑張ります。
- ⑤佐世保中央病院で2年目の研修をさせていただきます。よろしくお願いたします。

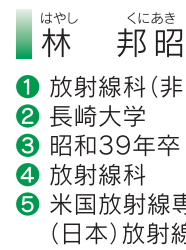

はやし くにあき  
**林 邦昭 Dr.**

- ① 放射線科(非常勤)
- ② 長崎大学
- ③ 昭和39年卒
- ④ 放射線科
- ⑤ 米国放射線専門医  
(日本)放射線科専門医 産業医

②囲碁

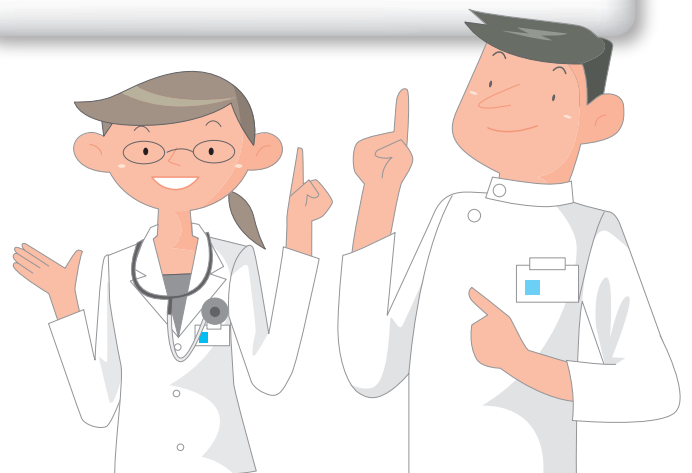

# 最新!! 医療機器

## 血管造影装置のご紹介

### PhilipsAlluraClarityFD20/20

平成25年6月より、バイプレーンフラット  
パネル全身用血管造影装置が稼働しています。



### 新装置の特徴

- ・大視野のX線感知装置 (FPD: フラットパネルディテクター (17×20Inch)) を正面・側面撮影用に配し、2方向同時撮影可能で、きれいな画像が得られるので末梢の血管まで観察することができます。
- ・アームを回転させることで、CT装置のような断層像や3D画像も表示できます。(CTライクイメージング)
- ・治療中にCT室に移動し行っていた検査も、検査室内で行えるようになりました。

## バイプレーン(同時2方向撮影)

下の2つの画像は同じタイミングで、2方向から撮影したものです。

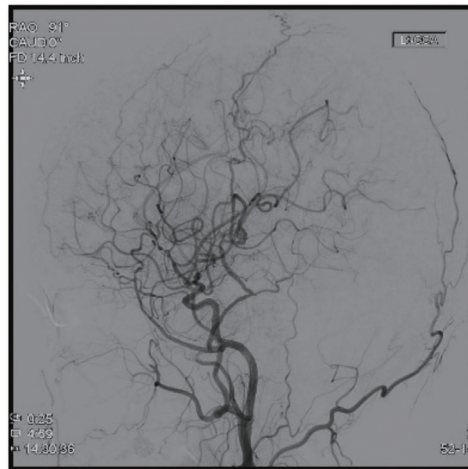
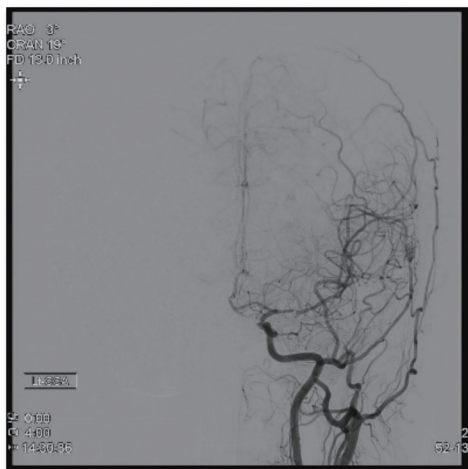

### 同時2方向の撮影利点

- ・一度に多方向から観察できます。
- ・撮影回数を減らすことで、検査時間短縮と造影剤の減少につながります。

# CTライクイメージング

アームを240度回転撮影を行うことで、CT室に移動せずCT画像のような断面像や3D画像も撮影が可能です。

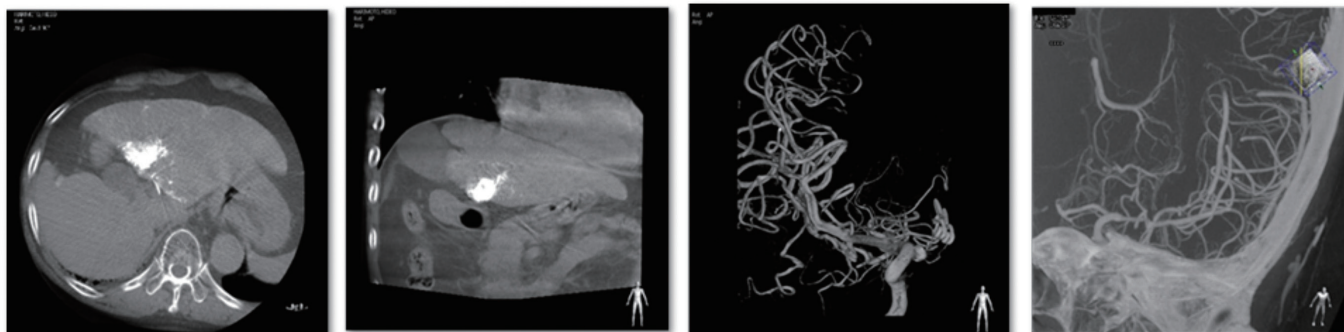

- ・最短約5秒回転撮影でVolume Dataを取得できる
- ・検査中に、簡便に断面画像を取得できる
- ・CTやMRIより細かな血管の描出も可能
- ・CTと比較して被ばくが少ない

## 当院で行われる代表的な血管造影検査・治療

**血管病変や腫瘍を中心とした全身の幅広い疾患に使用されています。**

### 脳神経外科

脳動脈瘤に対するコイル塞栓術  
頸動脈狭窄に対するステント留置術  
脳梗塞治療に対する血行再建術

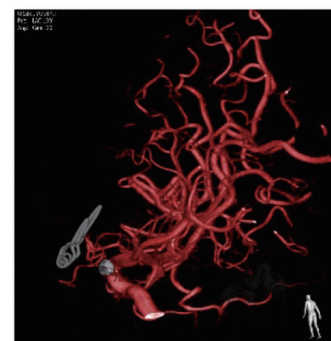
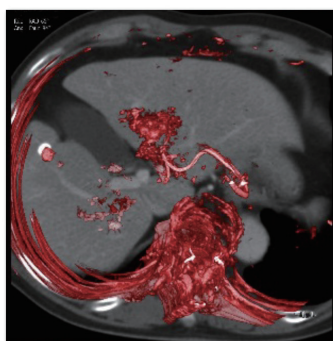

### 放射線科

肝細胞癌に対する肝動脈塞栓術  
消化管出血に対する動脈塞栓術  
胆道系閉鎖症に対する経皮系肝胆道ドレナージ



### 心臓血管外科(+放射線科)

胸・腹部大動脈に対する胸・腹部大動脈瘤ステント置換術

### 循環器内科(専用装置が在るためサブ的に使用)

各種ペースメーカー植え込み  
心臓カテーテル検査

(なお、狭心症や心筋梗塞に対する治療は別の装置で行っています。)

病院に導入した医療情報システムとその他の医療機器導入によるコンピュータシステムとの連携など、医療情報システムの開発・運営・保守が主な業務となり、その特質上、情報処理技術だけでなく医療分野・医療情報システムの知識が必要となります。そのため試験は「医学・医療系」「情報処理技術系」「医療情報システム系」の3科目が課せられます。

具体的には、日々の医療や福祉業務に関わる情報システムの企画・開発および運用管理・保守を仕事とし、医療福祉の現場を知り、そこで活躍することができる情報処理技術者をさします。現在、中央病院、白十字病院のシステム開発室スタッフの8名がこの資格を取得した実績があり、白十字会医療情報システム(HOMES)の開発運用に貢献しています。

医療情報技師より上級の資格として「上級医療情報技師」があり、2007年度より「上級医療情報技師能力検定試験」も始まっています。

## 医療機関におけるその他のシステム関連資格として

### <公認医療情報システム監査人(MISCA)>

医療情報安全管理監査人協会は医療介護分野に普及した医療情報システムの導入は、情報の利活用に大きな助けとなる反面、情報漏えいのリスクが飛躍的に高まることから、適切な安全管理による個人情報の保護などの監査を実践できる人材育成が必要として設立されました。

医療情報システム監査人によりガイドラインに則った安全管理状況を定期的に確認し、問題があれば随時、改善して、適切な安全管理による個人情報の保護を実現することが大切と考えます。

この資格取得についても、中央病院のシステム開発室スタッフの1名、白十字病院は監査人補を1名が取得しています。



# PREMISSs

医療情報システム安全管理評価認定

SSB-006a1-20120124





## ○資材課の役割○

佐世保中央病院、燿光リハビリテーション病院、サン、長寿苑やドリームケアなど、佐世保地区の法人内施設で使用する全ての医療材料・消耗品・印刷物・医療機器などの購入を担当している部署です。現在、資材課は資材管理本部長1名、主任1名、課員5名の計7名の職員で業務を行っています。

また、適正なコスト管理・在庫管理に力を入れており、業務の合理化およびコスト削減、コストパフォーマンスの向上を推進しています。

## ○トータルコストダウン活動について○

資材課では毎年コストダウン目標を設定し、取り組んでおります。しかし年々コストを下げることに對するハードルは上がっています。そのようななか、2002年度よりトータルコストダウン活動がスタートしました。トータルコストダウンとは、資材課職員による交渉のみではコストダウン方法に限界があるため、取引業者様からの新商品・同等品提案や、職員からの提案を広く受け付けるものです。そうした活動をくり返すことで私たちの交渉力などのスキルアップにもつながっていると思います。職員から上がった優秀な提案は、院内で表彰し、取引業者様からの優秀な提案は面談時に結果報告とお礼の言葉を述べ、今後の更なるご協力をお願いしています。

今後も職員や取引業者様を巻き込んで「良いものをより安く」調達する事を目指しています。



【検品風景】



【対応風景】



## 「糖尿病センターの栄養指導のあり方」について

平成27年1月28日

「診察のたびに検査結果など栄養士の説明があるが、希望者のみにはできないか？主治医が診察の際に説明することはできないのか？」とのご意見をいただきました。

糖尿病センターでは、診察前に管理栄養士と看護師が患者さんと療養相談(対話)を行ない、その後に主治医が診察をするというスタイルを採用しています。

これは、糖尿病教育ということ以外に、治療方針を決定あるいは変更する際に患者さんの考えも考慮に入れるためです。医師の短い診察時間だけでは患者さんの考えを十分に聞き取ることができないため、栄養士と看護師に手伝ってもらっています。近年、多くの医療施設において、患者さんから「話を聞いてもらえない」という不満が漏れています。しかし、当院では「話を聴く」ことから始めることにしています。

このような診療スタイルを継続することによって、当院の糖尿病の治療成績は全国でも上位を占め、他病院からの施設見学も多く、しばしば新聞や医学雑誌でも当院の診療システムが紹介されるようになっています。

しかしながら、すでに十分に自己管理ができるようになった患者さんにとっては、過剰な指導や診療と思われることもあるでしょう。そのように十分なレベルに達した方には、糖尿病地域連携パス(通常はかかりつけ医で治療を行い、半年に一回当院で定期検診を行う)や、ホームドクター紹介を積極的に行っています。どうぞ遠慮なくご相談下さい。

糖尿病センター長 松本 一成

## 「医師による、患者を不安にさせる発言があった。」 とのご意見について

「医師から不安をおおるような発言をされた」とのご意見をいただき、お詫びを申し上げます。

ご指摘の件につきましては、いただきましたご意見を当該医師にも直接伝え、患者さんにお話する際の、言葉の選び方や言い方を考えるよう、注意を促しました。

今後も、患者さんやご家族が安心・信頼して治療、処置を受けていただけるよう、医師等による言葉遣いなども含めた、接遇の向上を再度指導してまいります。

万が一、再度、同様なことがありましたら、どうぞ遠慮なく、お知らせください。

病院長 碓 秀樹

## 「北口に車イスの設置をお願いしたい」 というご要望について

平成27年2月20日

「北口1Fエレベーター前に1台でもいいから車イスを置いてほしい。」というご意見をいただきました。貴重なお意見をいただき、ありがとうございます。

早速、検討を行い、北口に2台の車イスを設置させていただくことといたしました。

しかしながら、運用に際しましては、朝、開院時に2台設置いたしますが、利用時間帯によっては、既に使用されている場合もございますので、ご了承ください。

その場合、お近くのスタッフにお声がけいただけましたら、追加で車イスを準備することも可能ですので、どうぞ遠慮なくお声がけください。

医療事務課長 松瀬 和代

## 医療費について ~シリーズ4~

限度額適用認定証についてご案内致します。

**高額な医療費の窓口負担を軽減できます!!!**

ご存知ですか？

**限度額適用認定証**



限度額適用認定証は、入院や外来の医療費の支払い額が、国が定める自己負担額を超えて高額となる  
とき、窓口での支払いを法定の自己負担限度額までにとどめることができます。

『平成27年1月1日より**75歳未満**  
の方の限度額適用認定証の負担  
限度額が変更になりました!!』

平成27年12月診療分まで

所得区分	自己負担限度額	多数該当
①区分A (標準報酬月額 53万円以上の方)	150,000円 + (総医療費-500,000円) ×1%	83,400円
②区分B (区分Aおよび 区分C以外の方)	80,100円 + (総医療費-267,000円) ×1%	44,400円
③区分C (低所得者) (被保険者が市区町村 民税の非課税者等)	35,400円	24,600円

平成27年1月診療分から

所得区分	自己負担限度額	多数該当
①区分ア (標準報酬月額 83万円以上の方)	252,600円 + (総医療費-842,000円) ×1%	140,100円
②区分イ (標準報酬月額 53万~79万円の方)	167,400円 + (総医療費-558,000円) ×1%	93,000円
③区分ウ (標準報酬月額 28万~50万円の方)	80,100円 + (総医療費-267,000円) ×1%	44,400円
④区分エ (標準報酬月額 26万円以上の方)	57,600円	44,400円
⑤区分オ (低所得者) (被保険者が市区町村 民税の非課税者等)	35,400円	24,600円

申請等のながれ

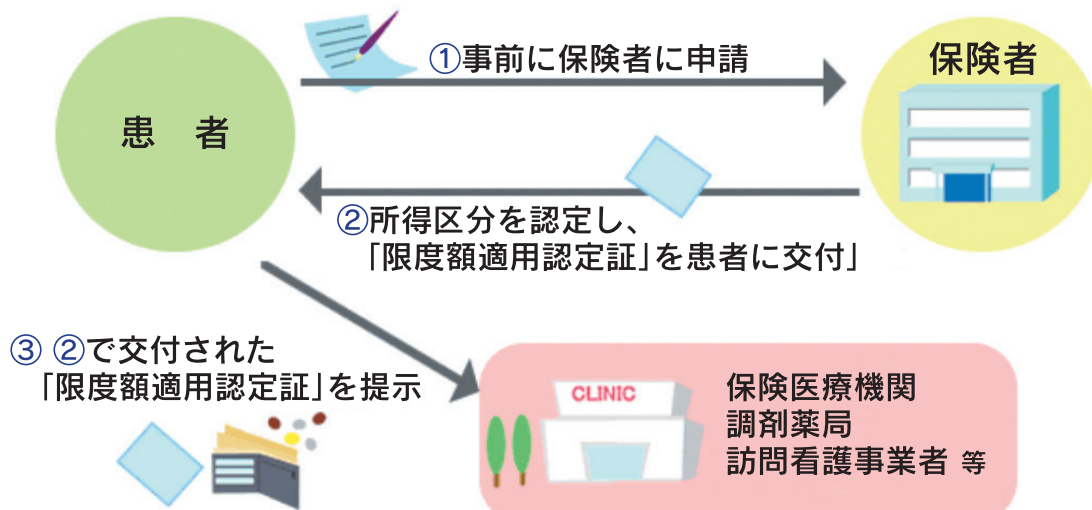

詳しくは別紙パンフレットを⑥番窓口へ設置しております。  
ご不明な点は、医療事務課職員までお気軽にお尋ねください。

# 外来診療担当表

全診療科予約制

平成27年 1月1日現在		月		火		水		木		金		
		午前	午後	午前	午後	午前	午後	午前	午後	午前	午後	
内科	呼吸器	小林		副島		副島 (新患・紹介のみ)		小林				
	内分泌							安部(非)(再)	大財(非)	藤山(非)		
	骨代謝										藤山(非)	
	腎・透析		森(篤)						森(篤)	林(非・再)	林(非・再)	
	神経内科	竹尾(再)		竹尾(再)		竹尾		中村(非)		竹尾(再)		
	リウマチ 膠原病 センター	新患			岩本・一瀬 (長崎大学担当医)		植木				荒牧	
		再来	植木		岩本	岩本	辻	寺田	荒牧		寺田	
糖尿病 センター	新患	森(良)				二里		榎本		松本		
	再来	松本(-)・二里		松本(-)・二里		森(良)・松本		松本(-)・森(良)		森(良)・二里		
循環器科	新患	木崎		矢野(非)		中尾(功)		木崎		矢野(非)		
	再来	落合		中尾(功)・本田(非)		木崎・落合		中尾(功)		木崎・矢野・本田(非)		
消化器科	(消化管)	加茂		松崎	富永(再)・竹島(非・隔週)	小田	磯本(非・隔週)	小田		松本(耕)		
	(肝胆膵)	草場		木下		松崎		加茂		木下・松本		
人工透析センター		森(篤)・林	森(篤)・林	森(篤)	森(篤)	森(篤)・林	森(篤)・林	森(篤)	森(篤)	森(篤)・林	森(篤)・林	
外科	新患	梶原・重政	※	草場	※	碓	※	重政	※	佐々木・内田	※	
	再来	碓				菅村(非)		鋳尾		碓		
	特別顧問外来	國崎				國崎						
整形外科 (新患・紹介のみ)	北原			宮原		北原		宮原		北原(第1,3,5週) 宮原(第2,4週)		
	脳神経外科	阪元	※	※	※	阪元	※	※	※	阪元	※	
心臓血管外科	竹本					竹本				竹本		
	※	※		柴田	※	※	※	柴田	※	※	※	
皮膚科	山口	※		山口	※	山口	※	山口	※	山口	※	
	小児科	山田	循環器外来 (第1,第3,第5週)	山田	乳幼児健診・予防接種	山田		アレルギー外来 (山田) (第4週休診)	アレルギー外来 (第4週休診)	山田	乳幼児健診	
泌尿器科	犬塚	心身症外来 (第2,第4週)		犬塚	神経外来 (第1週休診)	犬塚	心身症外来	犬塚	神経外来	犬塚	生活習慣病外来 (隔週)	
	新患	徳永	※		※	徳永			※	徳永	※	
再診	南			徳永		南	南(前立腺)	徳永		南		
眼科				上松(非)								
耳鼻咽喉科	大里	※		大里	※	大里	大里	大里	※	大里	※	
	梅木			梅木		梅木	梅木	梅木		梅木		
放射線科	平尾	平尾		平尾	平尾	平尾	平尾	平尾	平尾	平尾	平尾	
	堀上・末吉	堀上・末吉		堀上・末吉	堀上・末吉	堀上・末吉	堀上・末吉	堀上・末吉	堀上・末吉	堀上・末吉	堀上・末吉	
放射線治療計画						山崎	山崎					
救急総合 診療部	内科系	本田・永松	二里	森(良)	*	加茂	松本(耕)	落合・本田	荒牧	辻	小林	
	外科系	*	*	*	*	*	*	*	*	*	*	
メモリークリニック(もの忘れ外来)		井手		井手		井手		井手			井手(再)	
専門外来		インターフェロン(新患・紹介のみ) 木下 14:00~16:00 ペースメーカー 木崎・中尾(再) 第2,第4月曜日14:00~16:00 乳腺 佐々木 第2,第4月曜日14:00~17:00		ストーマ 重政 第2火曜日 14:00~16:00 禁煙 菅村 第2,4火曜日 13:30~15:30 ステントグラフト外来 谷口 13:00~14:00 睡眠 近藤 隔週13:00~16:00		乳腺 碓 14:00~17:00		CAPD 林和(4週1度再診)14:00~15:00 下肢静脈瘤 柴田 14:00~15:00		乳腺 佐々木 13:30~16:30		
緩和医療		國崎(非)				國崎(非)						
健康増進センター		寺園・本多・永尾 田中・石田 (交互隔週)		寺園・本多		寺園		中尾(治)		中尾(治)		
乳がん検診		佐々木		永尾		本多・永尾		寺園・本多・永尾		寺園・本多・永尾		
健診婦人科(特別顧問外来)		石丸	石丸	石丸	石丸	石丸	石丸	石丸	石丸	石丸	石丸	

●医師の出張等により、休診する場合がございます。受診ご希望の方は予約をお願いいたします。

受付時間 8:30~11:30 / 13:30~16:30

(専門外来・紹介のみ)

診察時間 9:00~12:00 / 14:00~17:00

(専門外来・紹介のみ)

土曜日は、休日診療体制とさせていただきます。

☆:救急部24時間体制 \* :当番医 (非):非常勤 (再):再診  
※:主に手術・検査の予定ですが、予定が無い場合は診察いたしますのでご確認ください。

すべての診療科において時間帯予約制をとっております。受診を希望される場合は、コールセンターへ事前にご連絡いただき予約をお取り下さい。

受付時間 月~金曜日 8:30~17:30

予約専用電話番号 0800-7000-888 (通話料無料)

医療機関からの紹介状をお持ちの方は TEL/FAX 0120-33-8293 地域医療連携センターまでお願い致します。(土曜日の8:30~12:30も受付けております)